

FelsineAmica

Periodico dei Soci di BCC Felsinea
n. 16 | aprile 2023

BCC FELSINEA
CREDITO COOPERATIVO ITALIANO



Una banca per
crescere insieme.

*L'Assemblea annuale per approvare il bilancio
e per rinnovare le cariche sociali.*

SPECIALE

**Sicurezza web:
come difendersi
dalle truffe online**

pagine 8-11

VITA BCC

**Assemblea 2023:
tempo di bilanci
ed elezioni**

pagine 12-17

TERRITORIO

**Alto Reno:
la ricchezza delle
nostre montagne**

pagine 24-25

Il risparmio ti premia



5 estrazioni **MENSILI**

5 E-BIKE BRINKE
Mod. XPLORER DEORE*

5 MACBOOK AIR M2
256GB*

5 IPHONE SE 128GB
+ AIRPODS 3rd GEN*

5 CUFFIE PIONEER
HDJ-X7* ulteriore premio dedicato
esclusivamente agli under 18

*n. 1 premio per ogni estrazione mensile

Estrazione **FINALE**

1 JEEP AVENGER
BEV-AVENGER
1st EDITION
100% ELETTRICA**

2 SCOOTER
100% ELETTRICI
PIAGGIO 1 ACTIVE**

**estrazione finale dedicata
ai maggiorenni

Con il Piano di Accumulo
NEF puoi vincere **splendidi**
premi ecosostenibili

DAL 1° GENNAIO AL 31 MAGGIO 2023
Scopri come partecipare sul Regolamento

Concorso a premi valido dal 01/01/2023 al 31/05/2023, promosso da CASSA CENTRALE BANCA - CREDITO COOPERATIVO ITALIANO S.p.A. Montepremi totale Euro 79.878,00 (iva compresa). Regolamento completo sul sito www.ilrisparmiotipremia.it. NEF è un fondo comune di investimento di diritto lussemburghese multicomparto e multimanager. Distribuito in tutta Italia da Banche fortemente radicate sul territorio. L'investimento in quote di fondi comuni non prevede la garanzia di conservazione del capitale investito. **Prima dell'adesione leggere il Prospetto Informativo nonché le Informazioni chiave per gli Investitori - KIID - disponibili sul sito web www.nef.lu o presso le Banche Collocatrici.**

www.ilrisparmiotipremia.it

 **BCC FELSINEA**
CREDITO COOPERATIVO ITALIANO

SOMMARIO

EDITORIALE	4
------------	---

IL PANORAMA

Triennio 2020-2022: cosa lo ha caratterizzato e che eredità lascia	5
--------------------------------------------------------------------	---

IL PUNTO

Nel 2022 i risultati migliori di sempre per BCC Felsinea	6-7
L'esercizio 2022 del Gruppo Cassa Centrale	7

SPECIALE

Tutto quello da sapere per difendersi dalle truffe online	8-11
Firma digitale	11

VITA BCC

Il punto sugli ultimi tre anni di BCC Felsinea	12-13
Come sono stati i tre anni di mandato?	14-15
Le liste dei candidati	16
Chiedilo a Felsy	16
Buona strada, Amedeo	18
Stefano Baraldi ci ha lasciati	18
Il ruolo dei criteri ESG nella valutazione del merito creditizio	19
Vinci un iPhone con Nexi	20
Insegne spente per "M'illumino di meno"	20
Perché scegliere il leasing?	21

GIOVANI SOCI

I nostri luoghi del cuore	22-23
Il borgo ideale	23

TERRITORIO

A spasso fra santuari, antichi borghi e cascate	24-25
Il GAL investe su trekking e turismo outdoor	26

BREVI DAL TERRITORIO

Truffe agli anziani:	
Questura e CNA in prima linea	27
UIISP Ciclismo: premiazioni 2022	27
Nuova vita al commercio e al turismo in Appennino	27
Teatri e tavoli luminosi per i bimbi della materna	28
After Festival: appuntamento con la cultura digitale	28
Nuove risorse per migliorare l'assistenza sanitaria	28
Educare attraverso il gioco spontaneo e la relazione	29
Record del mondo dal cuore BCC Felsinea	29
Un aiuto alle persone colpite dalla frana di Sassonero	29

SOLIDARIETÀ

Il Parco della Luna, un nuovo progetto per i piccoli pazienti del Policlinico	30
Terza edizione di "Bologna tifa per i bambini"	30
La Ciclistica Bitone al fianco di Telethon	31
Una cena a favore di Ageop	31
Vitalia, la bottega solidale di Granarolo	31

MONDO DONNA

Panchine rosse al Maggiore, al Bellaria e nella sede legale dell'Azienda USL di Bologna	32
Scarpe e panchine rosse: perché sono il simbolo della lotta alla violenza contro le donne	32

CULTURA

A Castelluccio di Porretta il più grande museo della montagna bolognese	33
Il Castello Manservisi	33
XXI Festival del Cinema di Porretta, l'edizione degli anniversari	33
Torna "Tracce d'Infinito"	33

APPUNTAMENTI

Dove siamo stati	34
Dove andremo	34-35

Periodico dei Soci di BCC Felsinea
Via Caduti di Sabbiuno, 3
40068 San Lazzaro di Savena (BO)
Tel. 051 6037212
felsineamica@bccfelsinea.it

Testata registrata al Tribunale di Bologna,
autorizzazione n. 8467 del 30 novembre 2017

Direttore responsabile
Maddalena Dallì

Comitato di redazione
**Andrea Rizzoli, Andrea Alpi, Antonio Ramponi,
Fabio Palmieri, Patrizia Buldini**

Segreteria di redazione
Patrizia Mazza

Hanno collaborato a questo numero
**Enrico Della Torre, Andrea Gileno, Gruppo
Cassa Centrale, Gianluigi Pagani, Tiberio
Rabboni, Stefano Vezzani**

Felsy è disegnato da **Giuseppe Beccaglia**

Foto
**Alessandro Agostini, Silvio Albertazzi, Archivio
BCC Felsinea, Associazione Bateson Bologna,
Elena Battistini, Bimbo Tu APS, CNA Pensionati
Bologna, Comune di Lizzano in Belvedere,
Confcommercio Ascom Bologna, Beatrice di
Pisa, Fondazione Policlinico Sant'Orsola Onlus,
Luciano Morotti, Giulia Naldi, Riccardo Nativi,
Stefano Semenzato, UISP Bologna**

Progetto grafico e impaginazione
Kitchen, Bologna

Stampa
Tipografia Roncagli



**Banca di Credito Cooperativo dal 1902
Società Cooperativa**
Sede legale e amministrativa:
Via Caduti di Sabbiuno, 3
40068 San Lazzaro di Savena (BO)
Tel. 051 6037111
Codice Fiscale 00389400375
P. IVA 02529020220
Reg. Imprese CCIAA Bologna n. 16539

www.bccfelsinea.it

GRUPPO CASSA CENTRALE
CREDITO COOPERATIVO ITALIANO
Cooperativi. Sostenibili. Responsabili.



Testi chiusi il
3 aprile 2023



Stampato su carta
patinata Igloo,
riciclata al 100%

EDITORIALE

Care Socie e cari Soci,

gli ultimi tre anni, particolarmente il 2020 e il 2021, sono stati certamente difficili. Ogni persona, ogni impresa, ogni comunità si è trovata a dover fronteggiare situazioni eccezionali: dalla pandemia - con tutto quello che ha generato non solo in termini sanitari, ma anche sociali ed economici - alle conseguenze del conflitto in Ucraina, che hanno aggravato la situazione di incertezza già presente. Nel triennio 2020-2022 BCC Felsinea ha dimostrato con maggiore forza il suo essere banca del territorio e della comunità, aumentando il suo sostegno a persone, famiglie, imprese, enti e associazioni. Inoltre, BCC Felsinea ha avuto la capacità e la forza di continuare il suo percorso di crescita: nel 2022 la nostra banca ha registrato l'utile più alto di sempre (il doppio di quello 2021) e ha confermato la sua grande solidità con un CET1 Ratio al 21%. Tutti traguardi di cui siamo molto orgogliosi e che vogliamo raccontarvi in questo primo numero dell'anno di FelsineAmica.

Nello *Speciale* affrontiamo, invece, una tematica che sta diventando sempre più calda, ovvero la sicurezza informatica, con un focus sulle principali minacce e frodi online e numerosi consigli utili su come imparare a difendersi.

Grande spazio è dato, come di consueto, ai territori per quanto riguarda sia il racconto delle numerose iniziative realizzate con il contributo della nostra banca sia la scoperta delle loro peculiarità culturali e naturalistiche, anche grazie al contributo dei Giovani Soci, che ci parlano dei loro luoghi del cuore.

Infine, da non perdere le pagine dedicate alle iniziative solidali e di sensibilizzazione sul tema della parità di genere, così come gli appuntamenti per i soci e il calendario delle prossime gite in programma.

Buona lettura!

La redazione



Seguici sui nostri social



Se desideri leggere FelsineAmica stampata su carta, puoi ritirarne una copia gratuita nella tua filiale. Se invece vuoi ricevere FelsineAmica via e-mail, comunicaci il tuo indirizzo di posta elettronica scrivendo a felsineamica@bccfelsinea.it.



Aiutaci a risparmiare gli alberi, non sprechiamo in carta e costi postali, contribuiamo a salvare l'ambiente e la natura!

INTERVISTA AL PRESIDENTE DI BCC FELSINEA

Triennio 2020-2022: cosa lo ha caratterizzato e che eredità lascia

di Maddalena Dalli



Andrea Rizzoli
presidente

I tre anni del suo mandato si sono inseriti in un periodo molto complesso da un punto di vista sanitario, economico e sociale. Come ha reagito BCC Felsinea?

“In questi anni, alla pandemia sono seguiti lo scoppio della guerra in Ucraina, le difficoltà di approvvigionamento e l'aumento dei costi delle materie prime, i rincari energetici e, infine, la crescita dell'inflazione e dei tassi bancari. Da ricordare, poi, la generale difficoltà dei mercati finanziari e le recenti crisi di alcune grandi banche. In questo contesto, BCC Felsinea ha saputo mantenere fede agli obiettivi prefissati e soprattutto raggiungerli. Anzi, le occasioni per confermare la nostra presenza sul territorio al fianco di famiglie e imprese sono aumentate. Grande attenzione è poi stata riservata al sociale e alle comunità, con sempre maggior supporto alle iniziative benefiche. Tutte scelte rese possibili dal potenziamento sia del nostro modello operativo basato sulla relazione sia della nostra struttura, con l'apertura di una nuova filiale e già la previsione di una prossima, il rinnovo dei locali di molte filiali e l'assunzione di nuovi dipendenti, soprattutto giovani laureati”.

Il gioco di squadra è il segreto di ogni obiettivo raggiunto. Cosa ci può raccontare della sua squadra e di come avete lavorato?

“I risultati economici e patrimoniali di questi anni sono sotto gli occhi di tutti. Il bilancio 2022 che approveremo nelle prossime settimane registra un utile di quasi 10 milioni di euro: il miglior risultato di sempre. Fare utili non è però fine a sé stesso, anzi questo ci consente di incrementare il nostro patrimonio e quindi di implementare la nostra missione statutaria, cioè migliorare le condizioni morali, culturali ed economiche dei nostri soci e delle comunità in cui operiamo. Tutto ciò non sarebbe tuttavia possibile senza l'unità di intenti e l'impegno quotidiano di tutti gli organismi della banca ed in primis del suo personale dipendente. Importantissimo, poi, il costante rapporto con la base sociale attraverso i Comitati Soci Locali, vere antenne sul territorio”.

In questi tre anni BCC Felsinea si è posta nuovi e ambiziosi obiettivi, come portare il proprio modo di fare banca in territori in cui non era ancora presente. Perché questa scelta e quali aspettative?

“Nel 2022 abbiamo festeggiato i primi 120 anni della nostra BCC. A ben pensare essa nasceva in un periodo storico difficile, che portò a guerre, crisi economiche e alla conseguente ricostruzione. La nostra banca, già allora, seppe valorizzare la propria presenza sul territorio. Grazie a queste solide radici e ad un modello operativo volto a migliorare il bene comune, la nostra BCC ha saputo progredire sempre più, arrivando di recente a insediarsi anche in nuove aree, come il centro storico di Bologna, dove oggi si trovano situazioni complesse e a volte contrastanti: la presenza in città del nostro modello fatto di relazione

e vicinanza è senz'altro un valore. Fattore che già ci contraddistingue nei territori in cui siamo presenti da sempre e dove costantemente miglioriamo competenze e tecnologie delle nostre filiali”.

BCC Felsinea fa parte del Gruppo Cassa Centrale; una collaborazione che di recente è diventata ancora più stretta con la sua nomina a Vice Presidente della controllata Claris Leasing. Cosa ci può raccontare?

“Il Gruppo Cassa Centrale è oggi uno dei principali gruppi bancari e forse quello con i migliori parametri di riferimento complessivi. È dunque un grande orgoglio farne parte, come Amministratore sia di BCC Felsinea sia di una delle principali società partecipate. Un incarico, quest'ultimo, che non è solo un importante riconoscimento alla nostra banca, ma anche un'opportunità per offrire servizi sempre più completi e di qualità ai nostri soci e clienti”.

Quali sono i prossimi passi di BCC Felsinea?

“La progettualità del nostro Consiglio di Amministrazione è incentrata sul miglioramento qualitativo della relazione e della capacità di presidio del territorio. Naturalmente, la crescita e le nuove sfide comportano esigenze organizzative sempre maggiori, ma in questo abbiamo grande fiducia nella nostra direzione e, più in generale, nel presidio quotidiano affidato ai responsabili di funzione e ai direttori delle filiali. Una cosa è certa: continueremo ad investire nel miglioramento dei servizi offerti fruendo dell'appartenenza al Gruppo Cassa Centrale, a consolidare il rapporto con il territorio, a incrementare l'attenzione ai soci, a incentivare l'imprenditoria giovanile, a puntare su innovazione, efficienza e sostenibilità con criteri etici”.

BILANCIO

Nel 2022 i risultati migliori di sempre per BCC Felsinea

di **Andrea Alpi**



Andrea Alpi
direttore generale

Il 2022, che si prospettava come l'anno della definitiva e solida ripresa dopo un biennio caratterizzato dalla pandemia da Covid-19, si è rivelato particolarmente complesso a causa della guerra in Ucraina, che ha inciso notevolmente sull'aumento dei costi energetici, i quali hanno determinato fortissime spinte inflazionistiche, a cui la Banca Centrale Europea ha cercato di porre rimedio con il continuo aumento dei tassi di riferimento.

Nonostante, quindi, il 2022 sia stato un anno ancora molto complicato, la nostra banca ha chiuso un bilancio sopra le aspettative, con i risultati migliori di sempre: l'utile netto ammonta a 9,6 milioni di euro contro i 5 milioni dell'anno precedente. A questo risultato ha contribuito, in particolare, il margine di interesse, che ha beneficiato di un incremento del 37% rispetto a quello del 2021, passando da 22,7 milioni di

euro a 31,2 milioni. Tale marginalità ha più che compensato la seppur lieve crescita dei costi (+3,3%) e ci ha consentito di rafforzare ulteriormente la qualità del credito: l'ormai noto NPL Ratio è passato dal 5,06% di fine 2021 all'attuale 3,73%, con un indice di copertura del totale crediti deteriorati dell'82,11% contro il 64,33% al 31.12.2021. Il Cost Income, indicatore di efficienza calcolato dal rapporto fra costi operativi e margine di intermediazione, si è attestato al 51,21%, in ulteriore miglioramento rispetto al 54,56% dell'anno precedente. In aumento anche le masse intermedie ed amministrate della clientela, che al 31.12.2022 sfioravano i 2,4 miliardi al netto delle dinamiche di mercato che hanno visto la riduzione dei corsi azionari ed obbligazionari. In particolare, il credito al nostro territorio è aumentato dell'8,41%, anche grazie all'erogazione di nuovi mutui ad imprese e famiglie per 190 milioni di euro.

Crescita non solo economica per BCC Felsinea: anche nel 2022, per il terzo anno consecutivo, abbiamo assunto giovani, in particolare neo laureati. Oggi i collaboratori under 30 rappresentano oltre il 15% del personale.

Parlando di attualità, la fiammata inflazionistica, che riduce il potere d'acquisto delle famiglie, e l'aumento dei tassi possono creare difficoltà ma, pur se il fenomeno è molto contenuto, la nostra banca ha prontamente messo in campo iniziative e soluzioni per superare questa fase, come finanziamenti a tasso zero per il caro bollette ed interventi personalizzati sui mutui a tasso variabile. Allo stesso tempo, sul fronte sociale, abbiamo sostenuto, anche grazie all'attività dei nostri 13 Comitati Soci Locali, quasi 300 progetti provenienti da associazioni

ed enti del Terzo Settore di tutto il nostro territorio, con l'erogazione di quasi 500mila euro.

Il 2022 ha visto anche l'apertura di una nuova filiale nel centro storico di Bologna, inaugurata lo scorso 22 settembre, che ha dato un importante contributo alla crescita complessiva. Inoltre, a testimonianza del radicamento e della volontà di presidiare i territori mantenendo un servizio a 360 gradi per soci e clienti, nel 2022 abbiamo completamente ristrutturato la filiale di Ponticella, spostato in nuovi locali la filiale di San Benedetto Val di Sambro e rinnovato le filiali di Ponte della Venturina, Gaggio Montano e Pavullo nel Frignano. Attività che proseguono anche quest'anno con l'obiettivo di dotare tutte le filiali di aree self e soluzioni d'avanguardia per rispondere in maniera puntuale alle esigenze di soci e clienti, attivando tutti i canali, fisici e telematici, a disposizione, ma soprattutto valorizzando il contatto diretto in filiale nella convinzione che la relazione con le persone e la professionalità dei collaboratori siano le leve per fare la vera differenza.

Ora guardiamo all'anno in corso per il quale, considerando il permanere dei fattori di rischio che hanno caratterizzato il 2022, abbiamo elaborato un piano operativo molto prudente, pur guardando con fiducia al futuro, consapevoli della capacità di reazione del nostro sistema produttivo e delle opportunità offerte dal Piano Nazionale di Ripresa e Resilienza (PNRR), elemento fondamentale di impulso alla ineludibile transizione digitale ed energetica.

Grazie alla forza dei nostri numeri, ma soprattutto della struttura di collaboratori preparati e motivati, la banca saprà come sempre svolgere un ruolo da protagonista nelle grandi trasformazioni che ci attendono.

Dati aggiornati al 31.12.2022

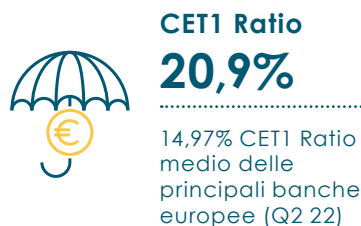

L'esercizio 2022 del Gruppo Cassa Centrale

SOLIDITÀ PATRIMONIALE

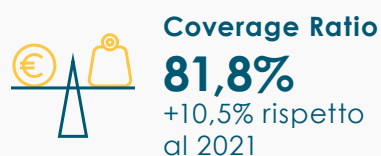
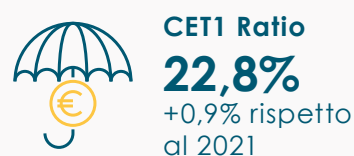

SOSTENIBILITÀ ECONOMICA



RAPPORTO CON IL TERRITORIO



Dati aggiornati al 31.12.2022 | * Dato aggiornato a giugno 2022

SICUREZZA WEB

Tutto quello da sapere per difendersi dalle truffe online



Per ridurre i rischi di frodi bisogna adottare un comportamento virtuoso, soprattutto quando si effettuano operazioni di natura finanziaria con strumenti e canali digitali. Per aiutare soci e clienti a riconoscere le principali truffe e a difendersi da questi veri e propri attacchi, BCC Felsinea ha realizzato una pagina sul suo sito ricca di approfondimenti e consigli utili, che in parte illustriamo in questo articolo.

Le principali frodi

SOCIAL ENGINEERING

Il social engineering sfrutta tramite i canali e-mail, SMS o chiamate uno o più strumenti psicologici quali:

- Autorevolezza (si presenta autorevole)
- Senso di colpa (mostra che non si è parte di un gruppo)
- Panico (presenta un tempo limitato)
- Ignoranza (disorienta il destinatario)
- Desiderio (offre un prodotto a prezzi vantaggiosi)
- Avidità (dà l'opportunità di accedere a qualcosa di esclusivo)
- Compassione (dà la possibilità di aiutare qualcuno)

Come difendersi?

- Se hai dubbi sulla situazione che ti viene presentata, fai tutte le verifiche necessarie
- Non inviare mai denaro
- Non fornire i dati del tuo conto o delle tue carte
- Ricorda che la tua banca non ti contatterà mai per chiederti username, PIN, password del tuo conto online o codici autorizzativi dispositivi
- Rifletti prima di condividere informazioni personali online

SMISHING

Le persone vittime di smishing ricevono un messaggio di testo che ad esempio promette regali o segnala errori. Se è presente un link, questo condurrà a pagine di autenticazione contraffatte di conto corrente online, siti di e-commerce etc. per perpetrare un furto di credenziali.

Come difendersi?

- Quando ti arriva un SMS con un link, non cliccare nemmeno se indica urgenza
- Verifica il numero di telefono
- Non fidarti di chi ti chiede dati bancari o dati riservati
- Ricorda che la tua banca non ti contatterà mai per chiederti username, PIN, password del tuo conto online o codici autorizzativi dispositivi

VISHING

Le persone vittime di vishing ricevono una chiamata che ha come scopo quello di carpire con l'inganno informazioni private utilizzando delle tecniche di ingegneria sociale.

Come difendersi?

- Se possibile, verifica il numero di telefono (in caso di dubbio o sospetto riaggancia)
- Non fidarti di chi ti chiede dati bancari o dati riservati
- Ricorda che la tua banca non ti contatterà mai per chiederti username, PIN, password del tuo conto online o codici autorizzativi dispositivi

SIM SWAP

La duplicazione della SIM della vittima permette di effettuare e ricevere chiamate e SMS (compresi i messaggi OTP della banca) al posto del destinatario originale. I truffatori riescono ad ottenere un duplicato della SIM semplicemente presentando al gestore telefonico i documenti contraffatti della vittima.

Come difendersi?

- Contatta il tuo gestore telefonico se noti che il telefono ha perso il segnale
- È possibile attivare il blocco delle chiamate provenienti da numeri sconosciuti
- Non fornire documenti personali se non strettamente necessario e distruggi eventuali documenti prima di gettarli nella spazzatura

SOCIAL MEDIA

Sui social media si possono nascondere persone sconosciute o che impersonano amici di lunga data (clonando o rubando profili) che cercano di ottenere la fiducia dagli altri per poter rubare loro identità/informazioni personali o raccogliere informazioni sull'azienda per la quale lavorano.

Come difendersi?

- Rifletti prima di condividere informazioni personali sui social media
- Se non conosci la persona con cui chatti, cerca sui motori di ricerca alcune sue foto per verificarne l'autenticità
- Non inviare mai denaro o dati del tuo conto o delle tue carte

ACQUISTI ONLINE

Online sono presenti molti siti di e-commerce, ciò che cambia è l'affidabilità degli stessi. Trovare un sito web che offre un prodotto ad un prezzo fuori mercato rispetto ai concorrenti è un indice di una possibile frode dove o il venditore o il gestore del sito tentano di vendere beni o servizi non in loro possesso o non erogabili.

Come difendersi?

- Prima di fare un acquisto online, controlla le recensioni e i commenti di altri acquirenti
- Non usare mai reti wi-fi pubbliche o non protette
- Controlla che il sito su cui stai acquistando abbia tutti i dati di contatto
- Usa solo metodi di pagamento sicuri
- Diffida dei prodotti con prezzi fuori mercato

MONEY MULING

Un money mule è una persona che trasferisce denaro tra conti di pagamento differenti, molto spesso in Paesi diversi, per conto di altri. I money mule vengono reclutati da criminali allo scopo di riciclare il denaro di origine illecita ricevendo in cambio il pagamento di una commissione per il trasferimento.

Come difendersi?

- Verifica nei dettagli un'offerta di lavoro prima di accettarla, comprese tutte le informazioni dell'azienda
- Presta attenzione a tutte le offerte che promettono guadagni facili e che spesso usano il web per il contatto
- Comunica i tuoi dati personali solo a chi conosci o a coloro di cui sei sicuro dell'affidabilità

DOWNLOAD PERICOLOSI

I file scaricati da internet sono da considerarsi sempre potenzialmente dannosi: un file eseguibile, ad esempio, ha l'abilità di eseguire, appunto, una serie di azioni sia lecite che illecite (come i malware, malicious software). Anche altri tipi di file possono essere dannosi: ad esempio, un'immagine contraffatta può sfruttare vulnerabilità nel programma utilizzato per visualizzare l'immagine stessa.

Come difendersi?

- Stai attento ad applicazioni, giochi e programmi gratuiti
- Installa e mantieni aggiornato l'antivirus su tutti i tuoi dispositivi
- Non aprire allegati di e-mail ricevute da mittenti sconosciuti
- Non scaricare ed utilizzare app non ufficiali o ottenute tramite siti web non genuini
- Non usare mai reti wi-fi pubbliche o non protette

GHOST BROKING

I ghost broker sono persone o aziende che si fingono broker finanziari per offrire polizze assicurative non valide o inesistenti a prezzi nettamente inferiori rispetto a quelli dei broker autorizzati. Di fatto la vittima paga per un servizio non esistente.

Come difendersi?

- Presta attenzione alle offerte assicurative pervenute tramite web o telefono, in particolare se propongono un costo vantaggioso
- Controlla sul sito dell'Ivass, l'Istituto per la vigilanza sulle assicurazioni, tutte le informazioni dell'intermediario
- Usa solo metodi di pagamento sicuri



Utilizza le carte di pagamento in sicurezza



Fai acquisti e-commerce in tranquillità



Usa l'internet banking in modo sicuro





I Navigati: informati e sicuri

La campagna "I Navigati - Informati e Sicuri" - promossa da CERTFin insieme a Banca d'Italia, Abi e Ivass, a cui partecipano anche il Gruppo Cassa Centrale, di cui BCC Felsinea fa parte, e altri operatori bancari nazionali - intende aumentare la consapevolezza e sensibilizzare sull'importanza di un uso informato e sicuro degli strumenti e dei canali digitali, per non cadere nelle trappole dei malintenzionati, che fanno leva sulle vulnerabilità del fattore umano.

Protagonista della campagna è la famiglia Navigati, i cui componenti sono "esperti in sicurezza informatica" perché si sono informati e hanno imparato i comportamenti virtuosi da adottare per districarsi tra le possibili insidie del web, riducendo il rischio di attacchi e frodi online. Grazie all'informazione, quindi, anche il web diventa un luogo familiare e protetto in cui si può navigare sicuri.



In caso di frode

Sospetti di essere vittima di una frode o di un tentativo di frode? Segnala subito l'accaduto alla tua filiale di fiducia e sporgi denuncia alle autorità competenti.



Numeri utili

Hai necessità di bloccare le tue carte oppure l'operatività del tuo internet banking? Qui trovi tutti i numeri di telefono di cui hai bisogno a seconda delle tue esigenze.



FIRMA DIGITALE

La Firma Elettronica Avanzata Grafometrica è una modalità di firma che permette di sottoscrivere i documenti su tablet ed effettuare molte operazioni in filiale senza necessità di siglare moduli cartacei. Il suo utilizzo è semplice ed ecologico: oltre ad essere comodo, il sistema permette di risparmiare tempo e carta.



COOPERARE, DARE, AVVICINARE

Il punto sugli ultimi tre anni di BCC Felsinea

Lo slogan con cui a luglio 2020 è iniziato il mandato dell'attuale CdA di BCC Felsinea era "Cooperare, Dare, Avvicinare" e proprio questi tre capisaldi hanno guidato le sue scelte, nel solco dei principi che caratterizzano la cultura del credito cooperativo, veri e propri valori identitari delle BCC, che da sempre devono ispirare gli Amministratori della banca. In questo articolo vogliamo quindi fare il punto su quanto fatto da BCC Felsinea nel triennio 2020-2022.

Il triennio 2020-2022 in sintesi

Beneficenza, mutualità e sponsorizzazioni al Terzo Settore



€ 1.053.000

Erogazioni per iniziative di beneficenza e mutualità e sponsorizzazioni al Terzo Settore

696

Iniziative e realtà che hanno ricevuto i contributi e le sponsorizzazioni

4 Aree di intervento

- Attività socio-assistenziali
- Promozione del territorio e delle realtà economiche
- Cultura - Formazione - Ricerca
- Sport - Tempo libero - Aggregazione

Educazione finanziaria



- 6 Iniziative nelle scuole del territorio
- 3 Iniziative per gli enti del territorio
- 2 Iniziative per aziende e professionisti del territorio
- 1 Iniziativa per la comunità

Appuntamenti e iniziative per i soci



- 12 Eventi in presenza
- 3 Eventi virtuali di educazione finanziaria
- 67 Gite sociali

Struttura e personale



- 8 Filiali ristrutturate
- 1 Nuova filiale
- 9 ATM Self (nuovi e rinnovati)
- 35 Nuove assunzioni

Ampliamento del territorio di competenza



- 3 Nuovi Comuni di competenza

Il 2022 in sintesi

Beneficenza, mutualità e sponsorizzazioni al Terzo Settore

Erogazioni per iniziative di beneficenza e mutualità e sponsorizzazioni al Terzo Settore	€ 347mila
Iniziative e realtà che hanno ricevuto i contributi e le sponsorizzazioni di cui:	230
appartenenti all'area "Attività socio-assistenziali"	48
appartenenti all'area "Promozione del territorio e delle realtà economiche"	48
appartenenti all'area "Cultura - Formazione - Ricerca"	39
appartenenti all'area "Sport - Tempo libero - Aggregazione"	95

Educazione finanziaria

Iniziative nelle scuole del territorio	3
Iniziative per aziende e professionisti del territorio	2
Iniziative per la comunità	1

Appuntamenti e iniziative per i soci

Eventi in presenza	9
Gite sociali	42 (**)

Struttura e personale

Filiali ristrutturate	5
Nuove filiali	1
ATM Self (nuovi e rinnovati)	9
Nuove assunzioni	17

Ampliamento del territorio di competenza

Nuovi Comuni di competenza	2
----------------------------	----------

Il 2021 in sintesi

Beneficenza, mutualità e sponsorizzazioni al Terzo Settore

Erogazioni per iniziative di beneficenza e mutualità e sponsorizzazioni al Terzo Settore	€ 376mila
Iniziative e realtà che hanno ricevuto i contributi e le sponsorizzazioni di cui:	260
appartenenti all'area "Attività socio-assistenziali"	63
appartenenti all'area "Promozione del territorio e delle realtà economiche"	60
appartenenti all'area "Cultura - Formazione - Ricerca"	66
appartenenti all'area "Sport - Tempo libero - Aggregazione"	71

Educazione finanziaria

Iniziative nelle scuole del territorio	1 (*)
Iniziative per gli enti del territorio	3 (*)

Appuntamenti e iniziative per i soci

Eventi in presenza	1 (*)
Eventi virtuali di educazione finanziaria	2
Gite sociali	22 (*) (**)

Struttura e personale

Filiali ristrutturate	1
Nuove assunzioni	10

Ampliamento del territorio di competenza

Nuovi Comuni di competenza	1
----------------------------	----------

Il 2020 in sintesi

Beneficenza, mutualità e sponsorizzazioni al Terzo Settore

Erogazioni per iniziative di beneficenza e mutualità e sponsorizzazioni al Terzo Settore	€ 330mila
Iniziative e realtà che hanno ricevuto i contributi e le sponsorizzazioni di cui:	206
appartenenti all'area "Attività socio-assistenziali"	63
appartenenti all'area "Promozione del territorio e delle realtà economiche"	35
appartenenti all'area "Cultura - Formazione - Ricerca"	56
appartenenti all'area "Sport - Tempo libero - Aggregazione"	52

Educazione finanziaria

Iniziative nelle scuole del territorio	2 (*)
----------------------------------------	--------------

Appuntamenti e iniziative per i soci

Eventi in presenza	2 (*)
Eventi virtuali di educazione finanziaria	1
Gite sociali	3 (*)

Struttura e personale

Filiali ristrutturate	2
Nuove assunzioni	8

(*) Iniziative realizzate pre Covid e/o nel pieno rispetto delle normative volte al contenimento del contagio.

(**) L'elevato numero di gite sociali negli anni 2021 e 2022 si deve alla sponsorizzazione di BCC Felsinea di alcune importanti rassegne territoriali quali aMa Bologna di Bologna da Vivere e le iniziative Settembre Fuori Porta 2022 e Ottobre Fuori Porta 2022 di Confcommercio Ascom Bologna.

LA PAROLA AGLI AMMINISTRATORI

Come sono stati i tre anni di mandato?

Abbiamo chiesto agli Amministratori uscenti di BCC Felsinea di descrivere brevemente quello che hanno rappresentato, per loro, questi tre anni alla guida del CdA della banca e che cosa, secondo loro, li ha maggiormente caratterizzati, anche in vista delle prossime elezioni che li porteranno ad essere nuovamente in prima linea per accompagnare la banca nei futuri tre anni di mandato insieme al Collegio Sindacale e al Collegio dei Probiviri, per i quali, nel rispetto della parità di genere, si presentano nuove e autorevoli candidate.

C
cooperare

D
dare

A
avvicinare



Andrea Rizzoli
Presidente

Cuore e impegno per una BCC sempre più condivisa e sostenibile.



Tiziana Tattini
Consigliere

Una banca al servizio dell'imprenditoria femminile.



Paolo Panzacchi
Vice Presidente Vicario

Tre anni animati dallo sviluppo dei nostri territori.



Patrizia Degli Esposti
Consigliere

Esperienza nuova e costruttiva. Responsabilità, impegno e soddisfazione le parole che più raccontano questi tre anni.



Silvano Palmieri
Vice Presidente

Responsabilità, concretezza, cooperazione.



Giorgio Naldi
Consigliere

Per una BCC con l'anima.



Riccardo Elia
Consigliere

Valori, Storia e Cooperazione
per le comunità.
Impegno e confronto per il futuro.



Gherardo Nesti
Consigliere

Esperienza nuova, interessante,
impegnativa, coinvolgente.
Da approfondire.



Franco Rinaldi
Consigliere

Esperienza molto interessante.
Impegno per il mondo agricolo
e i territori in cui viviamo.

Il Collegio Sindacale uscente

Leonardo Biagi, Presidente

Luca Baccolini, Sindaco Effettivo

Nicola Grillo, Sindaco Effettivo

Paolo Pagnini, Sindaco Supplente

Silvia Parma, Sindaco Supplente

La funzione del Collegio Sindacale

Il Collegio vigila sull'osservanza della legge e dello Statuto, può richiedere aggiornamenti sull'andamento di operazioni sociali, attua ispezioni e valuta l'assetto contabile. Segnala inoltre al Consiglio di Amministrazione le carenze e le irregolarità riscontrate richiedendo azioni correttive.

Il Collegio dei Probiviri uscente

Alessandro Panzera, Presidente

Giulio Gallerani, Proboviro Effettivo

Nerio Manfredini, Proboviro Effettivo

Marco Masi, Proboviro Supplente

Mario Pantano, Proboviro Supplente

La funzione del Collegio dei Probiviri

Il compito del Collegio dei Probiviri è di risolvere controversie tra soci cooperatori e banca.

ELEZIONI CARICHE SOCIALI PER IL PERIODO 2023-2025

Le liste dei candidati

Per il Consiglio di Amministrazione

- **Andrea Rizzoli**, Presidente
- **Patrizia Degli Esposti**, Consigliere
- **Riccardo Elia**, Consigliere
- **Giorgio Naldi**, Consigliere
- **Gherardo Nesti**, Consigliere
- **Silvano Palmieri**, Consigliere
- **Paolo Panzacchi**, Consigliere
- **Franco Rinaldi**, Consigliere
- **Tiziana Tattini**, Consigliere
- **Gianluigi Pagani**, Consigliere
- **Carla Sazzini**, Consigliere
- **Patrizio Trifoni**, Consigliere
- **Stefano Casella**, Consigliere
- **Susanna Cioni**, Consigliere

Per il Collegio Sindacale

- **Leonardo Biagi**, Presidente
- **Nicola Grillo**, Sindaco Effettivo
- **Silvia Parma**, Sindaco Effettivo
- **Luca Baccolini**, Sindaco Supplente
- **Giovanna D'Ottavio**, Sindaco Supplente
- **Paolo Pagnini**, Sindaco Effettivo
- **Maura Montanari**, Sindaco Supplente

Per il Collegio dei Probiviri

- **Rina Crabilli**, Presidente
- **Giulio Gallerani**, Proboviro Effettivo
- **Anna Rita Danza**, Proboviro Effettivo
- **Francesco Vecchi**, Proboviro Supplente
- **Mario Pantano**, Proboviro Supplente

I curricula dei singoli candidati sono disponibili presso le filiali BCC Felsinea o su www.bccfelsinea.it.

COME SI VOTA IN ASSEMBLEA?

Chiedilo a Felsy

L'Assemblea annuale dei soci è il momento più importante nella vita di una BCC poiché è l'occasione per fare il punto sulle attività svolte, sui risultati ottenuti e sugli obiettivi da raggiungere, rappresentando l'universalità della base sociale: tutti i soci possono partecipare esprimendosi secondo il principio "una testa, un voto". Quest'anno l'Assemblea di BCC Felsinea, in programma il 13 maggio, sarà un appuntamento ancora più importante perché vedrà anche le elezioni delle cariche sociali (il Consiglio di Amministrazione, il Collegio Sindacale, il Collegio dei Probiviri) e una sessione straordinaria, in presenza del notaio, per rinnovare la delega al CdA della facoltà di aumento del capitale sociale sottoscrivibile dalla Capogruppo Cassa Centrale Banca.

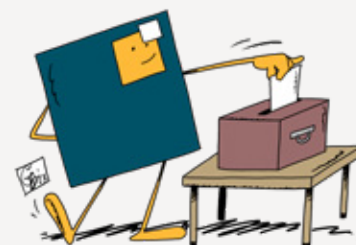

Chi può votare?

I soci e i loro rappresentanti.

Chi sono i rappresentanti?

Altri soci (persone fisiche) che, mediante delega scritta, rappresentano i soci impossibilitati a partecipare alle votazioni. Ogni socio rappresentante può ricevere un massimo di tre deleghe.

Che documenti vanno esibiti?

I soci dovranno esibire agli incaricati di BCC Felsinea, all'ingresso dei locali designati per l'adunanza: l'avviso di convocazione (o sottoscrivere apposito foglio presenze), un documento di identità (se richiesto), le eventuali deleghe.

Come si vota?

L'incaricato di BCC Felsinea, verificata la legittimazione all'intervento, consegnerà ai soci il materiale di voto. Durante l'Assemblea, il Presidente metterà in votazione prima le proposte di deliberazione presentate dal CdA e poi, eventualmente, le altre. La votazione sarà palese per alzata di mano.

Come si vota per il rinnovo delle cariche sociali?

La votazione sarà a scrutinio segreto tramite voto elettronico.

Quando vengono resi noti i risultati delle votazioni?

Il giorno stesso dell'Assemblea, al termine dello scrutinio.



Assemblea dei Soci 2023

13 maggio 2023 - ore 15.30
Zanhotel & Meeting Centergross
Via Saliceto 8 - Bentivoglio (BO)

Un appuntamento
dedicato a socie e soci
e per le loro scelte.

Per socie e soci di BCC Felsinea l'Assemblea annuale è l'occasione per restare aggiornati sulle attività della banca e sugli obiettivi futuri. Quest'anno l'Assemblea sarà anche chiamata a eleggere le cariche sociali per il rinnovo totale del Consiglio di Amministrazione, del Collegio Sindacale e del Collegio dei Probiviri. Ti aspettiamo!

UNA VITA AL SERVIZIO DEGLI ALTRI E DELLA COMUNITÀ

Buona strada, Amedeo



A dicembre 2022 è scomparso Amedeo Berselli, membro del Collegio Sindacale di BCC Castenaso per diversi anni, fra il 1986 e il 2004, dove ha ricoperto anche la carica di Presidente dal 1995 al 1998 e ancora dal 2003 al 2004. È inoltre stato membro del Comitato Soci di Bologna-Ponticella. Socio attivo, partecipativo e sempre presente nella vita della banca, ha mostrato un ineguagliabile impegno e senso di appartenenza ed è stato tra i soci che hanno voluto fortemente l'apertura della filiale di Ponticella.

Entrato giovanissimo nello scoutismo cattolico bolognese, è stato una presenza autorevole e appassionata per il movimento, sempre attento alle problematiche educative, assumendo anche impegni associativi di responsabilità.

“ Da ragazzo con la promessa scout si era impegnato a fare del proprio meglio e il suo meglio è stato un dono prezioso sia per lo scoutismo cattolico che per tutte le molte realtà a cui ha offerto il proprio servizio. ”

(tratto dalla pagina Facebook di Scout.Coop)

L'impegno di Amedeo Berselli si è rivolto anche alla società civile, dove si è fatto promotore di molte iniziative sociali e caritative. Per oltre vent'anni è stato amministratore e volontario presso Casa Santa Chiara, dove negli ultimi anni si era dedicato con tutte le sue forze alla realizzazione del "Centro Aldina Balboni per la riabilitazione e l'accoglienza", situato nell'area di Villa Pallavicini, a Bologna: una struttura residenziale e socio-educativa per persone con disabilità che ha preso vita nel 2020. Inoltre, è stato fra i fondatori dell'Associazione "Aggiungi Un Posto A Tavola" (AUPAT) per la lotta alla fame nel mondo.

“ Tutti gli saremo sempre grati per l'esempio di umanità, di tenacia e di perseveranza che ci ha lasciato e per la generosità della sua presenza, anche quando le sue condizioni erano già precarie. ”

(tratto dalla pagina Facebook di Casa Santa Chiara)

“ Hai avuto sempre la convinzione che il mondo si cambia dalle piccole cose (...). Da questa tua convinzione è nata l'idea di AUPAT: tanti piccoli gesti di rinuncia di ognuno possono cambiare la vita di chi è meno fortunato, ma anche rendere migliori noi che questo gesto lo facciamo rinunciando al nostro superfluo. Hai fondato Aggiungi Un Posto a Tavola insieme ad altri amici che hai coinvolto con tenacia e determinazione in questo tuo sogno, un sogno che dura da più di 20 anni. ”

(tratto dal sito di AUPAT)

UN UOMO DI VALORE E DI VALORI

Stefano Baraldi ci ha lasciati

Nato il 17 luglio del 1945, lo scorso 10 febbraio è scomparso l'ingegnere Stefano Baraldi, membro del Comitato Soci BCC Felsinea di Rastignano, imprenditore nel settore dell'acciaio, responsabile dell'ANT per la zona di Pianoro e volontario sempre presente ad ogni iniziativa sociale del territorio. "Di fronte a tante persone qui presenti, San Pietro si affretterà ad aprire a Stefano le porte in cielo affinché possa pregare subito per la salvezza di tutti noi" ha

detto il vicario monsignor Stefano Ottani durante la messa, portando il saluto del cardinale Matteo Zuppi. "Entriamo in contatto con i due misteri, ovvero la morte nella vita e la vita oltre la morte - ha aggiunto il figlio don Davide. - Papà ha ricevuto un tesoro pieno di talenti, che ha avuto la capacità di valorizzare, credendo che i doni di Gesù non vadano sprecati, ma anzi goduti e moltiplicati".

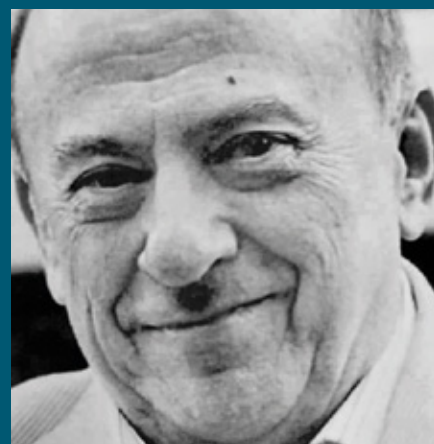

FINANZA SOSTENIBILE

Il ruolo dei criteri ESG nella valutazione del merito creditizio

di Andrea Gileno

Negli ultimi anni, il modello di sviluppo economico-sociale basato su una società più equa, sana e armoniosa per tutti, comprese le future generazioni, è diventato un paradigma imprescindibile anche per il settore bancario. La transizione dal sistema economico e di sviluppo tradizionale a quello in cui successo economico e benessere sociale sono parimenti al centro può avvenire solo secondo il criterio della sostenibilità, intesa come modello di sviluppo in grado di "assicurare il soddisfacimento dei bisogni della generazione presente senza compromettere la possibilità delle generazioni future di realizzare i propri" (Rapporto Brundtland della Commissione Mondiale per l'Ambiente e lo Sviluppo intitolato "Our common future", 1987).

Secondo l'ONU, un futuro maggiormente sostenibile può essere raggiunto armonizzando le tre dimensioni della sostenibilità: crescita economica, inclusione sociale e tutela dell'ambiente. A tal proposito, nel settembre 2015 l'ONU ha definito 17 obiettivi di sviluppo sostenibile (Sustainable Development Goals, SDGs), indicando 169 target e 240 indicatori da raggiungere entro il 2030. Tali obiettivi, per essere applicati e avere delle ricadute reali e, quindi, poter essere integrati nel sistema economico, richiedono, tuttavia, una condivisa misurazione della performance di sostenibilità, basata su un appropriato set di indicatori in grado di valutare i risultati aziendali rispetto a tali target. Nell'ambito economico-finanziario, l'integrazione delle questioni ambientali, sociali e di governance nei processi di investimento e finanziamento è racchiusa nel termine ESG (Environmental, Social, Governance). Valutare un'impresa da un punto di vista di criteri ESG significa, quindi, misurare e monitorare la sua performance secondo un approccio olistico, ovvero non solo dal punto di vista economico, ma anche ambientale e sociale. In questo contesto, le banche hanno la necessità non solo di adottare una nuova cultura del credito, ma altresì di guidare le aziende nella realizzazione di un sistema più resiliente e sostenibile. Una recente ricerca di Cerved Rating Agency ha evidenziato che le imprese più performanti dal punto di vista della sostenibilità sono quelle più solide in termini economico-patrimoniali, che hanno una probabilità di default minore e quindi un minor rischio di credito. Per il sistema bancario, l'incapacità di affrontare la questione ESG potrebbe, altresì, portare a una reputazione negativa, a rischi di cattiva condotta, a errori di determinazione dei prezzi oltre che a problemi di sviluppo commerciale. Inoltre, una minore fiducia degli investitori e del mercato potrebbe comportare problemi di liquidità, costi di finanziamento più elevati, difficoltà di accesso a misure di agevolazione e/o di sostegno.

Questo contesto è stato analizzato nella tesi intitolata "Il ruolo delle BCC nell'applicazione dei criteri ESG in fase di concessione e monitoraggio del credito" discussa da Andrea Gileno - Vice Responsabile della filiale di Fano di BCC Felsinea - a conclusione del Master in Economia della Cooperazione (MUEC) che ha potuto svolgere presso la Scuola di Economia, Management e Statistica dell'Università di Bologna grazie alla borsa di studio messa a disposizione da Fondosviluppo.

AGENDA ONU 2030: 17 SUSTAINABLE GOALS



SDGs AGENDA 2030 E CREDITO COOPERATIVO

Secondo l'articolo 2 dello Statuto delle BCC, la banca ha lo scopo di favorire i soci e gli appartenenti alle comunità locali perseguendo il miglioramento delle condizioni morali, culturali ed economiche degli stessi (goal 1), promuovendo lo sviluppo della cooperazione e l'educazione al risparmio (goal 8) e alla previdenza (goal 3) nonché la coesione sociale (goal 10) e la crescita responsabile e sostenibile del territorio nel quale opera (goal 12).



CONCORSO A PREMI

Vinci un iPhone con Nexi



Nel corso del 2022, tutti i clienti maggiorenni di BCC Felsinea che hanno sottoscritto una carta di credito Nexi (Classic, Prestige e Excellence, anche in versione familiare e/o aggiuntiva) hanno potuto partecipare al concorso a premi "Vinci con le carte di credito Nexi". In palio cinque smartphone Apple iPhone 13 a settimana per tutti coloro che hanno fatto almeno un acquisto settimanale con la carta. Fra i vincitori 2022, la signora Paola, cliente della filiale BCC Felsinea di San Lazzaro di Savena.

Quest'anno il concorso torna con il nome "Vinci un iPhone con Nexi" ed è rivolto a tutti coloro che richiedono una carta di credito Nexi Classic, Prestige oppure Business.

Come funziona?

Carta di credito Nexi Classic

Usando almeno una volta a settimana la carta di credito Nexi Classic è possibile partecipare all'estrazione settimanale, fino al 31.12.2023, che vede in palio, ogni settimana, tre smartphone Apple iPhone 14.



Scopri di più



Carta di credito Nexi Prestige

Usando almeno una volta a settimana la carta di credito Nexi Prestige è possibile partecipare all'estrazione settimanale, fino al 30.06.2023, che vede in palio, ogni settimana, tre smartphone Apple iPhone 14.

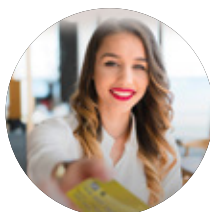

Scopri di più



Carta di credito Nexi Business

Richiedendo la carta di credito Nexi Business si ha la possibilità di partecipare al concorso, valido fino al 31.12.2023, che mette in palio ogni mese tre smartphone Apple iPhone 14.



Scopri di più



RISPARMIO ENERGETICO

Insegne spente per "M'illumino di meno"

Anche quest'anno BCC Felsinea ha aderito all'iniziativa "M'illumino di meno" promossa da Rai Radio2 con il programma Caterpillar, che si è svolta il 16 febbraio in occasione della XIX Giornata nazionale del risparmio energetico e degli stili di vita sostenibili. Per l'occasione la banca ha spento le insegne della sede e di tutte le 22 filiali. La partecipazione di BCC Felsinea a "M'illumino di meno" è rientrata nell'adesione nazionale all'iniziativa di tutto il Credito Cooperativo, che quest'anno, con lo slogan "Banche di Credito Cooperativo, energia per le comunità", ha ripreso il tema 2023 della Giornata nazionale del risparmio energetico, incentrata sul fenomeno crescente delle Comunità Energetiche Rinnovabili, ovvero quelle alleanze territoriali di enti pubblici e cittadini che auto-producono e consumano energia da fonti alternative e, appunto, rinnovabili.



LOCAZIONE FINANZIARIA

Perché scegliere il leasing?



Nell'ultimo decennio, il leasing ha visto una graduale crescita sostenuta, tra le altre cose, anche da misure straordinarie di incentivazione, molto efficaci e particolarmente indirizzate ai beni strumentali e ai beni targetati a supporto della produzione, che hanno spinto una qualificazione della capacità produttiva con alcune progettualità

di forte impatto, come ad esempio il 4.0, che eleva il tessuto industriale ad un livello spinto da interconnessione e automazione dei processi produttivi. Nel 2022, in particolare, il mercato del leasing ha generato nel complesso oltre 31,5 miliardi di euro, con una crescita del 9,7% rispetto al 2021 e un incremento del 5,6% nel numero dei contratti (dati Assilea -

Associazione Italiana Leasing). Il Gruppo Cassa Centrale opera nell'ambito del leasing finanziario prevalentemente tramite la società controllata Claris Leasing (oltre che grazie ad un accordo di partnership con FRAER Leasing), garantendo un'offerta completa di prodotti e soluzioni per la clientela, che può fare affidamento sulla consulenza e il supporto di specialisti di prodotto presenti capillarmente sul territorio attraverso le banche affiliate al Gruppo, tra cui BCC Felsinea. La gamma dei prodotti Claris Leasing offre soluzioni per i beni targetati, i beni strumentali, i beni immobiliari e per molti altri ambiti.

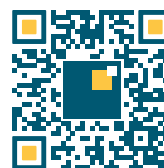

Scopri tutti
i prodotti
Claris Leasing

Vantaggi e opportunità del leasing con Claris Leasing

- Disponibilità immediata del bene desiderato, attraverso il pagamento periodico di canoni prestabiliti, senza l'obbligo di ammortizzare da subito tutta la somma di denaro
- Scelta del bene direttamente da un fornitore di propria fiducia
- Finanziamento fino al 100% dell'importo del bene
- Maggiore forza contrattuale con il fornitore, che ha la garanzia di essere pagato direttamente da Claris Leasing
- Frazionamento dell'IVA nel tempo
- Istruttoria dell'operazione snella e veloce rispetto ad altre forme di finanziamento
- Costruzione dell'operazione in base alle proprie esigenze in termini di durata, periodicità dei versamenti e opzione di riscatto
- Deducibilità dei canoni, con un ammortamento più rapido del bene rispetto all'ordinario consentito in caso di acquisto diretto
- Possibilità di mantenere inalterata la capacità di accesso ad altre forme di finanziamento
- Eventuale accesso a tutte le principali agevolazioni nazionali e comunitarie

L'offerta del Gruppo Cassa Centrale nel leasing si completa con le soluzioni agevolative compatibili e attualmente presenti sul mercato, quali ad esempio l'agevolazione Sabatini, e con quelle inserite nel perimetro del PNRR (Piano Nazionale di Ripresa e Resilienza), come il credito d'imposta. In ambito PNRR, in particolare, il Gruppo ha messo a disposizione un plafond straordinario di 1 miliardo di euro a sostegno dei territori e ha attivato parallelamente una serie di convenzioni in ambito consulenza agevolativa e sulla digitalizzazione e di factoring a supporto delle filiere produttive.

Nel mese di ottobre 2022 si sono tenute le Assemblee delle società controllate da Cassa Centrale Banca per il rinnovo dei Consigli di Amministrazione e dei Collegi Sindacali. Fra le varie nomine, anche quella di Andrea Rizzoli, Presidente di BCC Felsinea, che è stato eletto Vice Presidente di Claris Leasing, società che amministrerà fino al 2025 insieme al Presidente Gaetano Marangoni (Presidente di Banca Veneto Centrale), all'Amministratore Delegato Michele Bini e a due Consiglieri: Lino Mian (Presidente di Friulovest Banca) e Michele Plancher (Consigliere della Cassa Rurale Alta Valsugana).

IL RACCONTO

I nostri luoghi del cuore

La poetessa Alda Merini diceva che "c'è un posto nel mondo dove il cuore batte forte, dove rimani senza fiato per quanta emozione provi". I nostri territori sono ricchissimi di storia, cultura e paesaggi caratterizzati da una natura unica. Ma quali sono, fra i tanti, quei posti "dove il cuore batte forte"? Giulia, Sara e Riccardo - Rappresentanti dei Comitati Giovani Soci BCC Felsinea delle aree di Castenaso, Monterenzio e Alto Reno Terme - ci raccontano i loro luoghi del cuore.

Lungofiume Idice



Il luogo a me più caro è il lungofiume del torrente Idice, in particolare la sponda ovest nel tratto che collega Villanova a Castenaso. Da abitante villanoviana sono affezionata al nostro fiume, che attraversa e dunque unisce, collegando come un filo rosso i territori di Castenaso, Villanova ma anche tanti altri a cui sono legata affettivamente: da una parte Budrio, Medicina e Molinella e dall'altra, verso l'Appennino, San Lazzaro, Monterenzio e Monghidoro.

Il fiume può però anche separare, rappresentando un confine naturale, e anche questo aspetto divisivo ha per me una valenza affettiva, perché mi ricorda quando da bambina - avvicinandosi il mese di settembre - chiedevo ai miei compagni se vivessero da una parte o dall'altra del fiume, per sapere se fossero ipoteticamente schierati dalla parte dei Galli Boi (i buoni per me, essendo la mia casa a ovest dell'Idice) o invece degli avversari Romani; questo perché ogni anno in settembre si ricorda la battaglia tra questi due popoli in occasione della storica e sempre tanto attesa Festa dell'Uva.

Il torrente Idice significa per me anche opportunità e futuro. Tanto è stato fatto negli ultimi anni e credo che questo torrente possa sempre più rappresentare un luogo anche di turismo lento, educazione ambientale, escursionismo, attività sportiva. L'attenzione verso la sostenibilità ambientale in questo momento così fondamentale parte dal rispetto e dalla valorizzazione dei luoghi a noi più vicini.

Giulia Naldi, Rappresentante Comitato Giovani Soci BCC Felsinea - Area Castenaso

Monte Bibeale



Tra le tante e meravigliose località che contraddistinguono il territorio in cui è presente BCC Felsinea, il mio luogo del cuore si trova sicuramente a Monte Bibeale, dove ho le mie radici.

Situato nel Comune di Monterenzio, il Parco Archeologico Naturalistico di Monte Bibeale è famoso a livello internazionale grazie agli scavi che hanno riportato alla luce le testimonianze di un antico abitato caratterizzato dalla convivenza pacifica tra una comunità celtica ed una etrusca; una coabitazione "mista", quasi unica nel suo genere, le cui tracce sono ripercorribili raggiungendo il sito archeologico, immerso nella natura.

In quanto simbolo di concordia, mi piace pensare che non sia stato solamente un caso se la prima sede di quella che divenne BCC Monterenzio sia stata istituita nel 1902 proprio all'ombra di Monte Bibeale: l'esempio di coesione sociale e cooperazione prosegue ancora oggi, duemila anni dopo, ad espressione del territorio grazie anche ai principi e ai valori promossi da BCC Felsinea.

Percorrere i sentieri di Monte Bibeale mi dà la sensazione di essere a contatto con la storia, trasportando nel presente un passato tanto lontano e, nonostante io abiti da sempre alle sue pendici, lo straordinario panorama di cui si gode (con un semplice sguardo è possibile abbracciare sia il confine toscano che le Prealpi venete) non manca davvero mai di emozionarmi.

Sara Lorenzini, Rappresentante Comitato Giovani Soci BCC Felsinea - Area Monterenzio

I boschi e le piste del Corno alle Scale

Il mio posto del cuore, se escludo la mia Silla, dove c'è tutta la mia vita, è sicuramente il Corno alle Scale. Quante avventure ho vissuto qui, fin da quando ero bambino! Mi ricordo le domeniche con mia madre, le sue amiche e i loro figli - che tutt'ora sono miei amici - a caccia di mirtilli oppure i giovedì pomeriggio con mia nonna e mia madre a cercare funghi. Che fungaiola era mia nonna! Non so quanti chilometri ho fatto su e giù per i nostri magnifici boschi... E che dire delle giornate a sciare con mio padre, sulla neve del Corno... Tanti ricordi che sono diventati parte di me e della mia vita, tanto da essere vere e proprie tradizioni. Ancora oggi, con i miei amici fungaioli, vado a funghi nei posti che mi ha insegnato mia nonna, e anche se lei non c'è più, in quei luoghi è come se mi fosse ancora accanto. Pure lo sci è un appuntamento fisso, che condivido con la mia ragazza e gli amici. Insomma, gli anni passano, ma le belle cose restano!

Quello per il Corno alle Scale è un grande amore, che mi ha portato anche a voler dare una mano concreta alla promozione di queste nostre bellissime montagne. Da qualche tempo, infatti, in accordo con Tommaso Palmieri, figlio di Marco Palmieri, Presidente e Amministratore Delegato di Piquadro, che, insieme ad altri imprenditori della zona, ha fondato la Corno alle Scale Srl - società che gestisce gli impianti del comprensorio sciistico -, mi occupo dei canali social della società.

Riccardo Nativi, Rappresentante Comitato Giovani Soci BCC Felsinea - Area Alto Reno Terme



CONTEST

Il borgo ideale

Riscoprire, raccontare, valorizzare i centenari borghi dei nostri territori: questo l'obiettivo del contest "Il borgo ideale", ideato e promosso da Un'Idea di Appennino con il contributo di BCC Felsinea.



Dopo il successo dell'edizione 2021, in cui hanno trionfato il borgo de La Scola (per la sezione Fotografia) e il paese di Tolè (per la sezione Racconti Brevi), il contest 2022-2023 si propone di farci vivere un nuovo viaggio fra incantevoli "borghi ideali" dei nostri territori, luoghi ricchissimi di cultura, storia e natura. Anche quest'anno il concorso prevede le due sezioni Fotografia e Racconti Brevi, con una novità: i luoghi immortalati dagli scatti dei fotografi e dalle parole degli autori in gara possono raccontare non solo borghi della collina e dell'Appennino bolognese, ma anche della nostra pianura. Continua dunque il viaggio per immagini e parole grazie ai contenuti dei partecipanti al contest condivisi sui canali social di Un'Idea di Appennino. Tre i premi in palio, ciascuno del valore di 100 euro: due Premi Social (al Racconto Breve e alla Fotografia che hanno ricevuto più like sui social) e un Premio Giuria (alla Fotografia selezionata da una giuria di esperti presieduta da Luciano Marchi). Inoltre, Un'Idea di Appennino offrirà ai vincitori del contest un'esperienza gratuita di scoperta del territorio intorno a Bologna: un'escursione o un cammino in natura, accompagnati da una guida ALGAE, con degustazione di prodotti locali. Altra grande novità dell'edizione 2022-2023 del contest è l'istituzione di tre premi speciali destinati ai Giovani Soci di BCC Felsinea, ciascuno del valore di 100 euro: due Premi Social (al Racconto Breve e alla Fotografia che hanno ricevuto più like sui social) e un Premio Giuria (alla Fotografia selezionata dalla giuria di esperti). La serata di premiazione pubblica è prevista nel mese di aprile.

(Nella foto, lo scatto vincitore della precedente edizione del contest: *Tempo di carte al borgo La Scola* di Julieta Procaccini)

ALTO RENO, UN TESORO TRA EMILIA E TOSCANA

A spasso fra santuari, antichi borghi e cascate

Il santuario della Madonna del Faggio



Immerso in un magnifico bosco di faggi e castagni, a poca distanza dal paese di Castelluccio, sopra Porretta Terme, il santuario della Madonna del Faggio è raggiungibile a piedi attraverso una facile e suggestiva escursione di circa 20 minuti. In

questi luoghi, secondo la leggenda, la Madonna apparve all'ombra di un grosso faggio, e proprio ai rami di questo imponente albero qualcuno appese l'immagine in terracotta della Vergine Maria. Verso il 1670 l'immagine venne trasferita in una prima

struttura in muratura, mentre nel 1722 la devozione e la volontà del popolo portarono alla costruzione del santuario vero e proprio, che oggi conserva al suo interno l'immagine della Madonna e anche una parte del faggio a cui venne originariamente appesa. Il faggio secolare, infatti, negli anni '60 crollò e là dove sorgeva è rimasto un piccolo troncone protetto da una tettoia, che è ancora oggi il punto d'arrivo della processione annuale. Ogni anno, infatti, il 26 luglio, giorno di Sant'Anna, madre di Maria, si svolge la festa del santuario.

Curiosità

Una peculiarità del santuario della Madonna del Faggio era la presenza del cosiddetto romitto, un eremita che, risiedendo nella piccola canonica attigua, detta romitorio, rappresentava di fatto il custode del santuario. Dal 1964 questa figura non esiste più.

Il borgo di Tresana

Lungo la strada sterrata che porta al santuario della Madonna del Faggio, con una piccola deviazione si può facilmente raggiungere la borgata cinquecentesca di Tresana: le case in sasso, i tetti ricoperti da lastre di pietra (qui si può ammirare uno dei più grandi tetti di questo tipo presenti nell'Appennino) e i castagni secolari (poco sopra il borgo vive un castagno cavo, di oltre 400 anni, contenente una piccola cappellina di montagna) danno a questo luogo un'atmosfera fiabesca. Tresana è anche

soprannominato "paese delle ortensie": ogni anno, infatti, fra la primavera e l'estate, questi magnifici fiori colorano il borgo di rosa, viola e azzurro. Vicino a Tresana si può inoltre imboccare la cosiddetta Via dei Mulini, che parte dal Mulino di Tognarino (in cui un tempo si macinavano le castagne provenienti dai vari essiccatoi della zona) e arriva al Mulino di Taccaia, all'interno del quale sono ancora funzionanti tre macine: per il grano, per il mais, per le castagne.



Il santuario della Madonna dell'Acero



A pochi chilometri da Vidiciatico, ad un'altitudine di circa 1200 metri, foreste di faggi e abeti circondano il santuario della Madonna dell'Acero. La leggenda narra che due pastorelli, di cui uno sordomuto dalla nascita, mentre erano intenti a pascolare le pecore furono sorpresi da una bufera di neve, sebbene fosse piena estate. I due bambini si rifugiarono allora

sotto un grande acero e proprio qui, durante l'imperversare del maltempo, apparve loro la Madonna, che fece acquistare l'udito e la parola al bimbo sordomuto. La notizia dell'apparizione della Beata Vergine si diffuse rapidamente lungo la valle del Dardagna e anche nel vicino crinale toscano, e nel 1535, attorno all'acero sfrondata da tutti i rami, venne costruita una piccola cappel-

la in pietra, sostituita, fra i secoli XVI e XVII, dall'attuale santuario. Qui, ancora oggi, il 5 agosto tantissimi fedeli partecipano alla festa che ricorda l'evento miracoloso.

Curiosità

Tra i numerosi ex voto che la riconoscenza popolare ha lasciato nel santuario, spicca quello detto "I Brunori": un gruppo di statue lignee di notevoli dimensioni commissionate in segno di ringraziamento dalla famiglia di Brunetto Brunori, miracolosamente scampato alla battaglia di Gavinana (3 agosto 1530).



Le cascate del Dardagna

Presso il santuario della Madonna dell'Acero si può imboccare il sentiero che conduce alle splendide cascate del Dardagna. Questo spettacolo naturale immerso nella fitta vegetazione del Parco Regionale del Corno alle Scale è creato dall'omonimo torrente che, lungo il suo percorso dal Corno alle Scale e dal monte Spigolino fino a Madonna dell'Acero, forma sette imponenti balzi, per poi proseguire la sua discesa a valle. La suggestiva catena di salti d'acqua, che culmina con una cascata di trenta metri, è la meta ideale

per una splendida escursione nella rigogliosa natura dell'Alto Appennino bolognese, tra aceri montani, noccioli, salici, maggiociondoli e piante erbacee tipiche dei luoghi umidi che crescono fra caratteristici massi arenacei.



Scopri
altri luoghi
imperdibili



APPENNINO BOLOGNESE

Il GAL investe su trekking e turismo outdoor

di Tiberio Rabboni, Presidente GAL Appennino Bolognese

Il turismo lento e outdoor è in crescita costante. Trekking, cicloturismo e cammini costituiscono una modalità sempre più ricercata per vivere le vacanze e il tempo libero in simbiosi con ciò che rende unico un territorio e le sue comunità, ovvero la natura, la storia, la cultura, le tradizioni, l'agricoltura e il cibo. Un sondaggio internazionale condotto dal Centro di Ricerca sulla Televisione e gli Audiovisivi dell'Università Cattolica di Milano ha verificato che addirittura il 54% dei potenziali viaggiatori è orientato a questo tipo di vacanza "esperienziale". L'Appennino bolognese ha da tempo individuato nei cammini una leva di nuova attrattività e crescita. Il caso più noto e, per certi versi, clamoroso è l'itinerario trekking e mtb tra Bologna e Firenze denominato Via degli Dei. Lo scorso

anno è stato raggiunto il picco dei 20.000 viaggiatori, che ha visto coinvolti per pernottamenti, pasti e servizi vari oltre 150 operatori lungo i 130 km del percorso. Oltre alla Via degli Dei, l'Appennino bolognese è attraversato da almeno altri 7 itinerari: l'Alta Via dei Parchi, la Linea Gotica, la Piccola Cassia, la Flaminia Minor, la Via della Lana e della Seta, la Via del Gesso, la Mater Dei. Tutti con enormi potenzialità di crescita turistica e di indotto economico. Per concretizzare queste potenzialità hanno tuttavia bisogno di una continua azione di valorizzazione, vale a dire di manutenzione ordinaria e straordinaria dei sentieri, della realizzazione di aree sosta e punti tappa, di segnaletica locale, di informazione puntuale in digitale e cartaceo, di promo-commercializzazione a distanza dei servizi offerti

lungo i diversi itinerari. Insomma, serve un impegno convergente e organizzato di operatori privati, enti pubblici e associazioni di cittadini. Non è sufficiente la pur encomiabile ed insostituibile attività di cura e manutenzione dei sentieri svolta dai volontari delle sezioni bolognesi del Club Alpino Italiano. Per questo il GAL ha deciso di investire risorse su questo fondamentale volano di crescita finanziando la realizzazione di 15 progetti sui principali itinerari trekking e mtb per un budget complessivo di circa 1,8 milioni di euro.



Scopri di più



CORNO
ALLE SCALE

VIVI

IL

CORNO

www.cornoallescale.org

BOLOGNA

Truffe agli anziani: Questura e CNA in prima linea

Sono sempre più numerosi gli anziani che vengono raggiunti e truffati. Per questo il 22 novembre scorso CNA Pensionati e Questura di Bologna - con il patrocinio del Comune di Bologna e il contributo di BCC Felsinea - hanno organizzato il convegno "Truffe, furti, raggiri a danno degli anziani: prevenzione e difesa" volto a sensibilizzare e informare su un fenomeno che purtroppo è in continuo aumento. "Il 60% dei pensionati negli ultimi tre anni - ha detto Lorenzina Falchieri, Presidente di CNA Pensionati Bologna - ha subito un tentativo o una realizzazione di truffa", avvenuti spesso sfruttando la loro emotività. Per venire incontro alle vittime over 65 truffate o derubate, l'amministrazione comunale dà la possibilità di richiedere un rimborso, previa presentazione di una denuncia. Maggiori informazioni sul sito del Comune di Bologna.



BOLOGNA

UISP Ciclismo: premiazioni 2022

Dopo le restrizioni degli scorsi anni dovute alla pandemia, si è ripreso il consueto appuntamento di fine stagione che vede radunarsi la gran parte del movimento ciclistico di UISP Bologna per festeggiare un'annata di pedalate. Il ritrovo è stato l'occasione per svolgere le premiazioni dei Campionati Nazionali UISP Ciclismo e Criterium Nazionale GF non competitive e MTB alla presenza del responsabile nazionale UISP Ciclismo Giovanni Punzi. A fare gli onori di casa sono stati il Comitato UISP Ciclismo di Bologna, la Ciclistica Bitone e la Polisportiva Pontevecchio. Durante l'evento si sono effettuate anche le premiazioni dei Campionati Regionali Emilia-Romagna e Provinciali di Bologna. Infine, si è tenuta la premiazione dell'edizione 2022 del Circuito Romagnolo e del Circuito del Giro dell'Appennino Bolognese e Valli di Comacchio.



BOLOGNA E PROVINCIA

Nuova vita al commercio e al turismo in Appennino

BCC Felsinea è scesa in campo al fianco di Confcommercio Ascom Bologna nell'ambito di due importanti iniziative: le campagne "Vivi la città", nel 2022, e "Corno alle Scale. Emozioni da vivere", a gennaio 2023. La prima si è svolta a ridosso del Natale per promuovere l'acquisto dei regali dai commercianti di fiducia, che conservano quella qualità e quella competenza che li rendono unici. "Incentivare gli acquisti nei negozi sotto casa è un modo per ridare un po' di ossigeno all'economia del territorio" ha detto Enrico Postacchini, Presidente di Confcommercio Ascom Bologna. La seconda campagna è a sostegno del turismo nell'Alto Appennino bolognese ed è nata a fronte dell'avvio di stagione invernale critico per promuovere i numerosi aspetti che impreziosiscono l'offerta turistica del Corno alle Scale e della montagna bolognese.



MONTESE

Teatri e tavoli luminosi per i bimbi della materna

La scuola materna Peter Pan di Montese ospita ogni anno circa 80 bambini dai 2 anni e mezzo ai 5 anni di età. Per l'anno scolastico 2022-2023 ha attivato alcuni progetti di psicomotricità per aiutare i bimbi a esplorare la loro parte creativa ed emotiva attraverso l'utilizzo di strumenti didattici espressivi. Nel mese di novembre 2022, grazie al contributo di BCC Felsinea, la scuola si è potuta quindi dotare di un teatrino giapponese delle ombre, di un teatrino delle marionette e di un tavolo luminoso. Giocare con i burattini e i teatri è importante perché favorisce lo sviluppo del linguaggio, la capacità di comunicare con gli altri e l'espressione di emozioni e sentimenti. Attraverso il tavolo luminoso, invece, è possibile sperimentare trasparenze e guardare dentro le cose e i materiali, offrendo così ai bambini infinite occasioni di conoscenza, di gioco, di creatività.



CASTENASO

After Festival: appuntamento con la cultura digitale

Il 23 marzo si è svolto After, il Festival dedicato alla cultura digitale promosso e organizzato dall'Agenda Digitale della Regione Emilia-Romagna. Obiettivo: raccontare e far sperimentare ai visitatori l'impatto delle nuove tecnologie su ambiti diversi quali la cultura, la manifattura, la tutela e la promozione dell'ambiente e altro ancora. Quest'anno il Festival è stato itinerante con diverse tappe su tutto il territorio regionale. La terza, che si è tenuta il 23 marzo a Castenaso, è stata organizzata in collaborazione con il Comune di Castenaso e con la sponsorizzazione di BCC Felsinea. Diversi gli eventi in programma, fra cui un workshop per definire una mappa rappresentativa del territorio e dei luoghi dal punto di vista della vita e dei bisogni delle donne di Castenaso e un incontro sulla rivoluzione demografica e le opportunità abitative per gli anziani.



ALTO RENO TERME

Nuove risorse per migliorare l'assistenza sanitaria

Grazie a un contributo di 10.000 euro di BCC Felsinea, la Croce Rossa di Lizzano in Belvedere potrà acquistare una nuova ambulanza, che sarà in servizio sul territorio ai piedi del Corno alle Scale. L'annuncio è stato dato a fine 2022 in occasione dei festeggiamenti per i 50 anni di BCC Alto Reno, con la volontà di confermare e consolidare l'impegno verso il sociale e la comunità montana da parte della banca. A novembre, invece, presso il Centro Sociale Alta Valle del Reno di Porretta, è stato inaugurato un defibrillatore acquistato grazie al contributo del Centro Sociale, del Comune e di BCC Felsinea. Secondo le ultime stime, in Italia sono 60.000 le persone colpite ogni anno da un arresto cardiaco fuori dall'ospedale, ecco perché è fondamentale mettere la cittadinanza nelle condizioni di sapersi muovere in queste situazioni: l'intervento tempestivo può salvare la vita.



CASTENASO

Educare attraverso il gioco spontaneo e la relazione

Anche per l'anno scolastico 2022-2023 i bambini delle quattro scuole dell'infanzia del territorio di Castenaso hanno potuto beneficiare di un percorso di psicomotricità educativa. Il progetto - finanziato dal Comune di Castenaso con il contributo di BCC Felsinea e realizzato con la collaborazione dell'Associazione Bateson - ha coinvolto 106 bambini di 4 anni iscritti al secondo anno. La psicomotricità educativa è un'attività che, attraverso il gioco spontaneo, consente ai bambini di vivere e sperimentare in prima persona azioni e relazioni. Grazie a questa pratica educativa, i bimbi possono sviluppare e potenziare le capacità senso-motorie, la sicurezza in sé, la propria identità, la creatività, le capacità relazionali, la comunicazione con gli altri, la disponibilità all'apprendimento, la comprensione delle regole di interazione sociale.



PORRETTA TERME

Record del mondo dal cuore BCC Felsinea

È un socio BCC Felsinea a far sognare l'Italia aggiudicandosi l'oro ai mondiali master di staffetta insieme ai compagni azzurri. Il suo nome è Remo Marchioni, classe 1935, originario di Gaggio Montano e residente a Porretta Terme. "All'età di 88 anni ho cercato di rappresentare nel migliore dei modi il nostro Paese e il territorio da cui provengo" afferma Remo Marchioni, che di vittorie e record mondiali ne ha conquistati tanti, come il recente mondiale su pista della 4x400 metri M85, il record 4x4 M85 e l'oro nei 200 metri piani SM85. Grande l'entusiasmo del Vice Presidente BCC Felsinea Silvano Palmieri e del Consigliere Gherardo Nesti (nella foto insieme a Remo Marchioni), che evidenziano: "Un valore fondamentale della nostra banca sono proprio i soci, parte di una comunità attiva impegnata a trasmettere nel territorio i valori del Credito Cooperativo".



MONTERENZIO

Un aiuto alle persone colpite dalla frana di Sassonero

Il 6 febbraio una frana ha colpito Villa di Sassonero, frazione di Monterenzio, causando l'interruzione delle due strade provinciali SP21 e SP35, il danneggiamento di alcuni edifici e la conseguente evacuazione di diversi residenti. Per cercare di supportare le persone coinvolte da questa calamità e dare un segnale che la comunità di Monterenzio è presente e a loro solidale, alcune associazioni di volontariato locali, in collaborazione con BCC Felsinea, hanno aperto un conto corrente allo scopo di raccogliere fondi da devolvere in maniera trasparente. Inoltre, la Pubblica Assistenza Monterenzio ha organizzato, presso la sua sede, una cena solidale nel giorno di sabato 18 febbraio e un pranzo solidale domenica 19 febbraio. L'intero ricavato sarà devoluto alle persone colpite dalla frana.



FONDAZIONE SANT'ORSOLA

Il Parco della Luna, un nuovo progetto per i piccoli pazienti del Policlinico

È stato presentato nel giorno in cui Lucio Dalla avrebbe compiuto 80 anni, lo scorso 4 marzo, nel corso di una cena solidale che Fondazione Dalla ha organizzato per sostenerlo. E da una canzone di Dalla prenderà il nome. È "Il Parco della Luna", un nuovo progetto di Fondazione Sant'Orsola. Uno spazio che accoglierà i piccoli pazienti del Policlinico per attività integrative a fianco dell'ospedale, in un ambiente sereno e immerso nel verde, accessibile anche quando il tempo non consente di stare all'aperto. Sorgerà nei pressi del giardino terapeutico "L'isola che non c'è", già sostenuto da BCC Felsinea e intitolato alla memoria di un dipendente storico dell'istituto di credito, Claudio Farolfi.

Saranno 40 metri quadrati, suddivisi in due locali, che potranno anche diventare un unico grande spazio, più i servizi igienici. "L'idea dell'allestimento - racconta l'architetto Simone Gheduzzi di Diverserighestudio, che ha pensato con Fondazione Sant'Orsola questo luogo - è quella di assimilare la forma del padiglione a quella dell'alveare, il nido naturale dove vivono le api. Questa metafora ci permette di costruire un'architettura per bambini a base baricentrica con pianta adattabile nel tempo. Infatti la sua struttura modulare e replicabile si adatta molto bene ad accogliere gli alberi presenti nel suo contorno aprendosi con grandi vetrate su un'area

verde assai preziosa per il Policlinico".

Qui i bambini e le bambine, le ragazze e i ragazzi ricoverati nel padiglione 13 - l'ospedale dei bambini del Sant'Orsola - potranno essere accompagnati, quando le loro condizioni lo consentono, per svolgere attività che vanno dalla pet therapy alla musicoterapia, in collaborazione con tutti i reparti e tutte le associazioni che vorranno utilizzarlo. Ma qui potranno essere accolti anche i figli di chi deve venire al Sant'Orsola per un esame o per far visita ad un proprio caro e non sa a chi affidare i propri figli né vuole o può farli entrare nei reparti dell'ospedale. I due ambienti separabili o unibili consentiranno infatti anche utilizzi diversi, con tutte le garanzie di sicurezza necessarie.



BIMBO TU

Terza edizione di "Bologna tifa per i bambini"

"Bologna tifa per i bambini" è la campagna di raccolta fondi a sostegno delle pediatrie bolognesi nata nel 2020 da un'idea dell'associazione Bimbo Tu APS e resa possibile dalla stretta e sinergica collaborazione con Bologna Football Club 1909.

Grazie a questa importante iniziativa benefica, sia nel 2020 che nel 2021 è stato possibile donare all'ospedale Maggiore di Bologna un letto di terapia semi-intensiva pediatrica, per un totale di due nuovi letti. L'obiettivo dell'edizione 2022 era l'acquisto di ventilatori polmonari neonatali. "Questi macchinari servono a limitare i danni della malattia respiratoria. Facendo respirare meglio i bimbi, riducono i tempi ricovero e i rischi di trasferimento in terapia intensiva, e in sostanza li fanno guarire prima" ha sottolineato la dottoressa Chiara Ghizzi, Direttrice del Polo Materno Infantile dell'ospedale Maggiore.

L'iniziativa ha preso avvio il 3 dicembre 2022 al PalaSavena di San Lazzaro, dove si è disputata una partita che ha visto la squadra BFC 1909 Legends sfidare i medici e gli infermieri del Maggiore. Grazie alle loro donazioni, gli spettatori hanno potuto non solo partecipare alla raccolta fondi solidale, ma anche donare dei peluche ai bimbi ricoverati.

La raccolta fondi è poi proseguita fino al 14 febbraio, raggiungendo l'obiettivo di raccolta di 30.000 euro.

"Bologna tifa per i bambini" è una iniziativa di raccolta fondi realizzata con il contributo di BCC Felsinea e Trudi, e con il patrocinio di Azienda USL di Bologna e Azienda Ospedaliera di Bologna, Città Metropolitana di Bologna, Regione Emilia-Romagna, Comune di San Lazzaro di Savena e Comune di Bologna, a dimostrazione ancora una volta di come la sinergia tra settore privato e territorio sia più forte che mai a Bologna.



LOTTA ALLE MALATTIE GENETICHE RARE

La Ciclistica Bitone al fianco di Telethon

L'11 dicembre 2022 la Ciclistica Bitone ha organizzato la sedicesima edizione della manifestazione pro Telethon: un evento che negli anni passati, prima della sosta forzata a causa del Covid, aveva visto la partecipazione di moltissimi ciclisti che, con la loro adesione, avevano dato un contributo sostanzioso alla raccolta fondi per supportare la ricerca scientifica sulla distrofia muscolare e le altre malattie genetiche rare. "In tutti

questi anni abbiamo raccolto e donato oltre 85.000 euro a favore della Fondazione Telethon" ha sottolineato Romano Rangoni, Presidente della Ciclistica Bitone. La manifestazione 2022 è stata al centro della Maratona Telethon andata in onda sulla Rai. Ma questo non è stato l'unico evento a favore di Telethon organizzato dalla Ciclistica Bitone: il 26 dicembre si è svolta anche la tradizionale iniziativa "I Babbi Natale in Bici".



SOSTEGNO AI PAZIENTI ONCOLOGICI PEDIATRICI

Una cena a favore di Ageop

"Una cena con il cuore" è la cena solidale a favore di Ageop che CNA Bologna - con la sponsorizzazione anche di BCC Felsinea - ha organizzato a dicembre scorso in Salaborsa. Ai fornelli alcuni dei più rinomati cuochi e ristoratori artigiani di CNA Bologna. "La nostra Confederazione, nonostante le sfide eccezionali di questo particolare periodo storico - ha spiegato Marco Gualandi, Vice Presidente di CNA Bologna -, ha deciso di sostenere i

progetti di accoglienza di Ageop Ricerca. Pensiamo sia un segnale importante supportare, insieme alle imprenditrici e agli imprenditori che hanno voluto aderire a questa iniziativa, una realtà come Ageop, che lavora nel nostro territorio al fianco di bambini e adolescenti malati di tumore e delle loro famiglie". Il ricavato della cena è andato a favore dei progetti di accoglienza dei pazienti dell'Oncologia Pediatrica del Sant'Orsola.



SUPPORTO A FAMIGLIE E PERSONE IN DIFFICOLTÀ

Vitalia, la bottega solidale di Granarolo

Da meno di un anno - grazie anche al sostegno di BCC Felsinea - a Granarolo è nato Vitalia, il primo emporio solidale della zona e l'ottavo nel territorio bolognese, dove si è venuta a creare una rete metropolitana - tra Bologna, Casalecchio di Reno, San Lazzaro di Savena, Minerbio e Imola - per sostenere persone e famiglie in difficoltà. Possono accedere al servizio di distribuzione dei generi alimentari presso Vitalia - Bottega Solidale singole persone

e nuclei familiari di Granarolo presentando apposita domanda. "Vitalia è una parola che nel latino medievale significava deposito di viveri e ad essa abbiamo associato la parola bottega per dare il senso di un luogo di socialità diffusa. In bottega, infatti, non solo si veniva a fare compere, ma si ascoltavano anche le storie di chi ci entrava" ha spiegato il Presidente dell'associazione Francesco Melfi.



NO ALLA VIOLENZA DI GENERE

Panchine rosse al Maggiore, al Bellaria e nella sede legale dell'Azienda USL di Bologna



Un gesto simbolico. Un segno permanente per ricordare l'importanza di azioni quotidiane condivise per il contrasto alla violenza di genere. In occasione della Giornata internazionale per l'eliminazione della violenza contro le donne, lo scorso fine novembre l'Azienda USL di Bologna ha installato tre panchine rosse posizionate rispettivamente nel cortile della sede legale di via Castiglione e nelle aree esterne che si trovano in prossimità dell'ingresso degli ospedali della città: Maggiore e Bellaria.

La panchina rossa posta nel cortile della sede della Direzione aziendale riporta il verso della poetessa pescarese Liliana Sghettini "L'amore non è mai punizione" tratto da "Donne". Le altre due panchine, installate al Maggiore e al Bellaria, sono state verniciate dai bimbi ricoverati nelle aree pediatriche, supportati da professionisti dell'Azienda USL e da volontari dell'associazione Bimbo Tu. "Un'azione condivisa tra adulti e piccoli pazienti per stringere un patto intergenerazionale e prendersi cura sempre, ovunque, insieme, della fragilità. Perché è proprio la fragilità, talvolta socio-sanitaria, economica,

emotiva, l'avamposto della violenza di genere" ha commentato Lorenzo Roti, Direttore Sanitario dell'Azienda USL di Bologna.

"Sally è una donna che non ha più voglia di fare la guerra". Così Vasco Rossi canta nella sua celebre canzone ed è proprio a tutte le Sally del mondo che Bimbo Tu ha pensato di dedicare un progetto speciale inaugurato in occasione della settimana in cui ricorre la Giornata internazionale per l'eliminazione della violenza contro le donne. Martedì 22 novembre 2022, all'ospedale Maggiore di Bologna, alcuni ragazzi tra i 9 e i 17 anni ricoverati nel reparto di Pediatria diretto dalla dottoressa Chiara Ghizzi, insieme a genitori, medici e infermieri, hanno verniciato una panchina che Bimbo Tu, grazie al supporto di Azienda USL di Bologna, Fondazione Corrado e Bruno Maria Zaini, BCC Felsinea e MySanità by Delta Informatica, ha scelto di donare come simbolo contro la violenza alle donne.

In contemporanea, stesso scenario all'ospedale Bellaria, dove un'altra panchina è stata verniciata da alcuni bambini tra i 6 e i 9 anni ricoverati nel reparto di Neuropsichiatria Infantile dell'IRCCS Istituto delle Scienze Neurologiche di Bologna. Un piccolo gesto simbolico per dire no all'indifferenza che spesso condanna due volte le vittime di violenza al quale si è unita anche la cantante Laura Pausini, molto sensibile al tema, che ha ricondiviso l'iniziativa sui suoi canali social ufficiali. "Spero che la nostra voce si possa unire alle altre perché anche noi dobbiamo sgretolare l'indifferenza, avere un ruolo attivo, opporci e schierarci chiaramente a supporto delle donne" ha detto il Presidente di Bimbo Tu Alessandro Arcidiacono.

Scarpe e panchine rosse: perché sono il simbolo della lotta alla violenza contro le donne

La storia delle scarpe rosse ha origine in Messico, a Ciudad Juárez, città tristemente nota per il numero elevatissimo di femminicidi. Proprio qui, il 22 agosto 2009, per ricordare le donne vittime di violenza, l'artista messicana Elina Chauvet posizionò in una piazza 33 paia di scarpe femminili, tutte rosse: un corteo di donne assenti perché cancellate dalla violenza, donne di cui rimanevano solo le scarpe. L'idea nacque dalla necessità di accendere i riflettori

sul dilagante fenomeno, ma anche per ricordare la sorella, assassinata dal marito a soli ventidue anni. Il messaggio evocato dall'installazione Zapatos Rojos fu talmente potente che generò un'eco fortissima, tanto che valicò i confini messicani. L'installazione iniziò, così, a girare tutto il mondo, e ancora oggi non si è fermata. Nel tempo, il colore rosso è stato sempre più attribuito alla violenza di genere e oggi viene associato anche ad un altro simbolo: la

panchina rossa. Rossa come il sangue, vuota poiché la donna che avrebbe dovuto occuparla è stata portata via dalla violenza.



OBIETTIVO CONSERVAZIONE DELLA CULTURA MONTANARA

A Castelluccio di Porretta il più grande museo della montagna bolognese



All'interno del complesso del Castello Manservisi di Castelluccio si trova il Museo LabO-rantes che, con le sue 26 sale espositive che documentano la vita della comunità dell'Appennino bolognese attraverso oggetti e testimonianze di antiche attività e tradizioni ormai abbandonate, è considerato il più grande museo della montagna bolognese, anche riconosciuto Museo di Qualità da parte dell'IBC, l'Istituto per i beni artistici, culturali e naturali della Regione Emilia-Romagna.

Le prime collezioni su cui, attorno al 2001, per iniziativa della Pro Loco "Il faggio", è nato il museo sono quelle legate alla religiosità popolare, a cui è dedicato un primo gruppo di sale. Negli anni a venire il museo si è poi arricchito degli oggetti di persone e famiglie del posto, affinché dive-

nissero patrimonio della collettività. Hanno così preso vita varie collezioni legate alla vita quotidiana del borgo di montagna e ai lavori più diffusi dell'Appennino rappresentate in diverse sale tematiche, come quella che riguarda la quotidianità nel borgo di Castelluccio. Qui sono state ricostruite diverse ambientazioni casalinghe e artigianali: dalla cucina (il luogo in cui si sviluppava la vita sociale della famiglia montanara) alla bottega di generi alimentari; dal laboratorio del calzolaio all'officina dove si lavorava il ferro. Si prosegue, poi, con un'esposizione di oggetti e attrezzi legati ai lavori agricoli, con una sala dedicata ad una tipica attività dell'Appennino, ovvero la raccolta, il taglio, il trasporto e la lavorazione della legna, e con la sala delle castagne (in montagna la farina di castagne era la base dell'alimentazione, protagonista di numerosi piatti della tradizione). Infine, una sala molto particolare e interessante è quella dedicata alla Cassa Rurale di Castelluccio: nata a fine '800, è una delle quattro Casse Rurali locali che, unendosi nel 1972, hanno dato vita a BCC Alto Reno, una delle tre anime dell'odierna BCC Felsinea.

Il Castello Manservisi

L'attuale assetto del castello è frutto di una consistente ristrutturazione realizzata a fine Ottocento dal sarto bolognese Alessandro Manservisi, che lo trasformò, secondo la moda dell'epoca, in una residenza in stile neogotico con torri, portici e archi a sesto acuto. In questa dimora signorile, Manservisi ospitò numerosi amici bolognesi appartenenti all'alta borghesia e alla nobiltà, ma anche e soprattutto artisti. Il caso più importante è quello di Alfredo Testoni, il grande commediografo bolognese che diede vita a una delle

commedie più rappresentate del Novecento: "Il cardinale Lambertini". E proprio a questa opera teatrale sono legati Castelluccio e il Castello Manservisi perché qui, nel 1905, vennero scritte le ultime scene.



A TUTTO CINEMA

XXI Festival del Cinema di Porretta, l'edizione degli anniversari

Dal 3 al 10 dicembre 2022 si è svolto il Festival del Cinema di Porretta Terme. Un'edizione speciale perché ha celebrato due importanti anniversari. Innanzitutto, i 100 anni dalla nascita del regista Luciano Salce attraverso una retrospettiva che ha visto la proiezione di alcuni suoi film, vere icone narrative dell'Italia del boom economico, nonché del famosissimo "Vieni avanti cretino". Il Festival ha inoltre celebrato i 50 anni di "Ultimo tango a Parigi" di Bernardo Bertolucci, che scelse proprio Porretta, e la cornice dell'allora Mostra Internazionale del Cinema Libero di Porretta Terme (di cui il Festival odierno è erede), per la sua première italiana, avvenuta esattamente il 15 dicembre 1972 al cinema Kursaal.

DA GUARDARE IN TV

Torna "Tracce d'Infinito"

Anche quest'anno BCC Felsinea sponsorizza la trasmissione tv "Tracce d'Infinito": un viaggio alle radici della nostra terra tra arte e fede alla scoperta dei santuari e dei luoghi dello spirito dell'Appennino bolognese. Le puntate sono trasmesse tutti i mercoledì alle 12.30 su ÈTV Rete7, e in replica il giovedì alle 7.00, fino al 24 maggio. Tutte le puntate sono inoltre visibili sul canale YouTube di "Tracce d'Infinito".



VISITE GUIDATE E GITE SOCIALI

Dove siamo stati

18 dicembre 2022

Il presepio bolognese



Visita guidata con Anna Brini alla scoperta dell'arte presepiale di Bologna: un mondo con una storia antica, nata attorno al XIII secolo, fatta di cultura locale, artigiani e artisti. *Visita guidata organizzata in collaborazione con Bologna da Vivere*

8 marzo 2023

Donne illustri bolognesi



Visita guidata con Anna Brini riservata alle dipendenti BCC Felsinea per scoprire le storie di alcune donne illustri bolognesi: dalla pittrice Elisabetta Sirani alla nobildonna Nicolosa Sanuti. *Visita guidata organizzata in collaborazione con Bologna da Vivere*

5 - 9 febbraio 2023

Islanda



Un viaggio nella natura selvaggia dell'Islanda: dalle acque geotermiche della famosa Laguna Blu al Parco Nazionale di Thingvellir, una delle meraviglie geologiche del mondo. *Viaggio organizzato in collaborazione con Gebus Viaggi*

17 - 19 marzo 2023

White Weekend

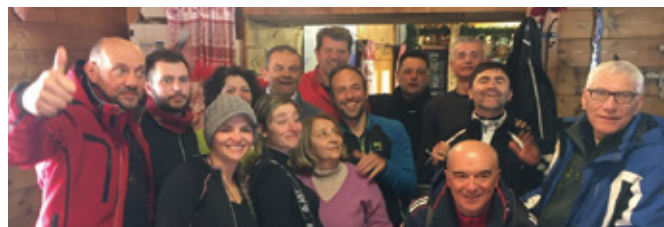

Nel 2023 è tornato il tradizionale fine settimana sulla neve del Corno alle Scale dedicato a soci e dipendenti BCC Felsinea, che è culminato domenica 19 con la gara di Slalom Gigante. *Viaggio organizzato in collaborazione con il Consorzio Quota 1945 Corno alle Scale e i maestri della Scuola Sci Corno alle Scale.*

Dove andremo

5 - 7 maggio 2023

ABRUZZO

L'Aquila, un tempo importante centro per il commercio di lana, seta, merletti e zafferano. Sulmona, città di Ovidio e dei confetti. Le Terre della Baronina, rese ricche dall'allevamento ovino e patria della transumanza. Queste sono solo alcune delle località che sarà possibile visitare nel weekend lungo alla scoperta dei borghi più belli dell'Abruzzo.

Viaggio organizzato in collaborazione con Gebus Viaggi



Autunno 2023

ISRAELE

Un incredibile tour nel Paese crocevia delle tre religioni monoteiste, culla di nazionalità e culture diversissime tra loro. Un viaggio attraverso il fascino di Gerusalemme, del deserto della Giudea e del lago di Galilea, con visita ai luoghi evangelici più importanti e a località uniche, come Zippori, cittadina famosa per i suoi bellissimi mosaici, e Gerico, la città più antica del mondo.

Programma presto disponibile su www.bccfelsinea.it.

Viaggio organizzato in collaborazione con Gebus Viaggi



ANDAR PER BOLOGNA E DINTORNI

aMa Bologna: tutto pronto per gli appuntamenti primaverili ed estivi

L'edizione primavera-estate 2023 della rassegna "aMa Bologna - arte Movimento ambiente" organizzata da Bologna da Vivere è ai blocchi di partenza. Gli appuntamenti mirano, come di consueto, a far scoprire e riscoprire il patrimonio artistico, culturale e naturalistico del nostro territorio, ma il tema di questa nuova edizione sarà tutto nuovo: "Geografie del territorio". La rassegna si propone di esplorare, in particolare, i beni culturali e le eccellenze che caratterizzano la Bologna di oggi, espressione di generazioni passate e terreno fertile per progettazioni future. Un viaggio, quindi, attraverso le architetture civili, religiose, istituzionali e industriali, ma anche l'arte, la musica e la cultura nell'ottica della relazione tra uomo e ambiente. Quattro le tipologie di appuntamenti in programma.

GEOGRAFIE INDUSTRIALI



Tra le novità del 2023, c'è un percorso alla scoperta delle nostre architetture industriali, storiche e contemporanee, in uso e dismesse, con visite guidate realizzate in collaborazione con l'associazione bolognese Save Industrial Heritage. Obiettivo: conoscere da vicino il nostro patrimonio industriale, le vie d'acqua che hanno fatto la storia dell'economia bolognese, il Navile, il Museo del Patrimonio Industriale con Anna Brini, ma anche visitare aziende storiche di Bologna.

GEOGRAFIE URBANE



Passeggiate guidate alla scoperta delle architetture del territorio: palazzi, industrie, istituzioni culturali, case e monumenti. (Visite a pagamento per l'utenza con un prezzo accessibile)

GEOGRAFIE FISICHE

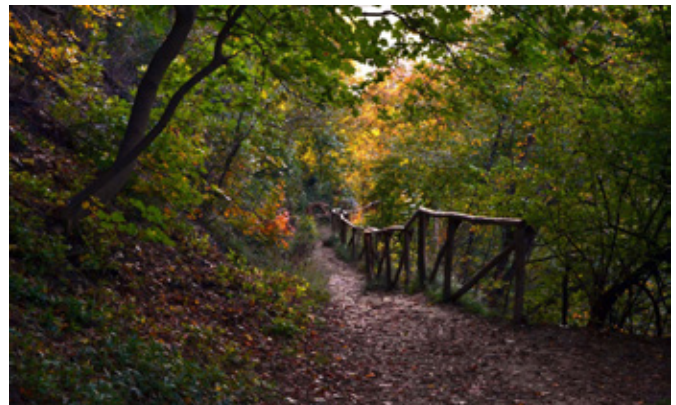

Escursioni in natura con la Cooperativa Madreselva: dai Bregoli (sentiero nei boschi dei colli bolognesi che dal Parco Talon di Casalecchio arriva nei pressi della basilica di San Luca), alla Golena San Vitale (un ambiente boscoso lungo il fiume Reno, riconosciuto a livello europeo come Sito di Importanza Comunitaria), fino alla Val di Zena con una suggestiva passeggiata fotografica al tramonto. (Passeggiate a pagamento per l'utenza con un prezzo accessibile)

LABORATORI E ATTIVITÀ PER FAMIGLIE E BAMBINI



Tanti gli appuntamenti in programma, fra cui una divertente caccia al tesoro fotografica in natura.

La rassegna "aMa Bologna" è realizzata con la sponsorizzazione di BCC Felsinea e la collaborazione e il contributo di Confcommercio Ascom Bologna e di altri partner. Programma disponibile su www.bccfelsinea.it.

Molto più di un POS: praticità a canone zero con il **Mobile POS** di Nexi.



Scegli di incassare ovunque con il Mobile POS di Nexi: piccolo, leggero, da abbinare al tuo smartphone.



Per pagamenti e acconti, incassa anche con un link.



Crei diversi profili, per usarlo anche con i tuoi collaboratori.



Credito d'imposta pari al 30% delle commissioni.

Scopri di più su nexi.it o chiedi alla tua Banca

BCC FELSINEA
CREDITO COOPERATIVO ITALIANO

nexi
every day, every pay

Message pubblicitario di Nexi a fini promozionali. Questo prodotto è utilizzabile solo sottoscrivendo un contratto di convenzionamento per l'accettazione di carte di pagamento con Nexi, attivabile esclusivamente dal sito. Per ulteriori info sull'offerta riservata (costi e caratteristiche del contratto di convenzionamento) visita il sito nexi.it/mpos-conditions. Le immagini del Mobile POS inserite sono a solo scopo illustrativo delle funzionalità dei prodotti. I dispositivi effettivamente commercializzati potrebbero differire da quelli qui raffigurati.